Kunsill Lokali tal-Imqabba

<u>Rapport Annwali Amministrattiv</u>

2013

Il-Werrej

L-Introduzzjoni tas-Sindku	1
Il-Kunsill	2
Il-Finanzi u l-Ħidma tal-Kunsill	3
L-Iskeda tal-Varjazzjonijiet fid-Dħul u fl-Infiq	4
Id-Dikjarazzjoni ta' Rikonċiljazzjoni mal-Bank	5
Ir-Rapport tal-Awditur u l-*Financial Statements*	6

2.1 Is-sitt leġislatura tal-Kunsill

Inkarigu	Parteċipazzjoni f'laqgħat
Sur Emanuel (Noel) Galea (Sindku)	100.00%
Sur Charles Farrugia (Deputat Sindku)	50.00%
Sur Nicholas Briffa (Kunsillier)	83.30%
Sinjorina Grace Marie Mallia (Kunsillier)	66.66%
Sur Paul Spiteri (Kunsillier)	83.30%

Is-seba' leġislatura tal-Kunsill

Inkarigu	Parteċipazzjoni f'laqgħat
Sur Nicholas Briffa (Sindku)	100.00%
Sinjorina Charlene Zammit (Viċi Sindku)	81.25%
Sur Michele Farrugia (Kunsillier)	62.50%
Sinjorina Grace Marie Mallia (Kunsillier)	100.00%
Sur Paul Spiteri (Kunsillier)	92.86%

Impjegati

Sur Anthony Bonello (Segretarju Eżekuttiv) 100%

Sinjorina Valerie Galea (Uffiċjal Eżekuttiv)

Sinjorina Kylie Anthea Fenech (Skrivana)

3.1 Il-Finanzi tal-Kunsill

Matul din is-sena ġiet fi tmiemha is-sitt leġislatura tal-Kunsill Lokali tal-Imqabba li kienet twila daqs l-ewwel żewġ leġislaturi flimkien ta' dan il-Kunsill. Dan seħħ għall-ewwel darba għaliex it-tibdil minn tlieta għal ħames snin ġara f'nofs il-leġislatura wara li l-Gvern Ċentrali kien irreveda l-perjodu bħala parti mill-eżerċizzju tar-riforma li seħħ fl-2009. Sa mill-2012, ir-residenti issa bdew jesprimu x-xewqa tagħhom biex jeleġu kunsill ġdid kull erba' snin f'kull belt u raħal. Dan affettwa wkoll is-sena finanzjarja tal-Kunsilli Lokali għaliex matul l-ewwel circa erbatax-il sena ta' Kunsilli Lokali, is-sena finanzjarja kienet tispiċċa fil-31 ta' Marzu, meta issa din tispiċċa mas-sena kalendarja. Għaldaqstant is-sena 2013 kienet komposta b'żewġ amministrazzjonijiet differenti, is-sitta u s-seba' leġislatura. Fid-9 ta' Marzu, 2013, l-eletturi tefgħu il-vot tagħhom u s-seba' Kunsill daħal għax-xogħol tiegħu fl-1 ta' April, 2013. It-tibdil kien kif deskritt. Noel Galea li serva bħala Sindku fis-sitt legislatura kien eleġut bħala kunsillier fis-seba' leġislatura u tefa' r-riżenja tiegħu ftit ġranet wara fejn b'elezzjoni każwali, imtela' l-post vacant minn Paul Spiteri li wkoll kien kunsillier fis-sitt leġislatura. Grace Marie Mallia li kienet kunsillier fis-sitt leġislatura, reġgħet sabet postha bħala kunsillier fis-seba' leġislatura filwaqt li Nicholas Briffa li wkoll kien kunsillier fis-sitt leġislatura inħatar sindku fis-seba' leġislatura. Il-post vakant tal-Viċi Sindku li serva fis-sitt leġislatura, peress li dan ma reġgħax ikkontesta l-elezzjonijiet lokali imtela minn Charlene Zammit fis-seba' leġislatura, filwaqt li Michele Farrugia ingħaqad mal-kunsillieri biex iffurmaw il-ħames kunsillieri minn April, 2013.

Matul l-ewwel tliet xhur tlesta l-programm pilota tal-kostruzzjoni ta' toroq fl-Imqabba fejn kif kien irrappurtat fil-fuljett ħarġa tmintax tal-Kunsill, tlestew 34 triq/sqaq għas-somma ta' €600,000 li ntemmu fl-2013. L-aħħar toroq kienu Pjazza Ġublew tad-Djamanti, Parti minn Triq il-Fjuri u Sqaq Numru 1, 3 u 4 fi Triq il-Parroċċa. Imbgħad f'Marzu, 2013 kien inawgurat il-Proġett ta' Tisbieħ fejn nistgħu nilqgħu it-turisti fi Pjazza Ġublew tad-Djamanti. Dan kien iffinanzjat 75% mill-Unjoni Ewropeja u 25% minn fondi lokali li ħarġu minn fond ta' ko-finanzjament maħluq apposta mill-Gvern Ċentrali biex isostni l-ispejjez tal-Kunsilli Lokali. Il-proġett fih innifsu ma kienx jikkonsisti biss f'tisbieħ ta' zoni rurali kif jixhed l-isem tal-programm tal-Unjoni Ewropeja, iżda wkoll it-tpoġġija ta' Wi-Fi fiz-zona sabiex kull min imur hemm biex jibda l-mixja tiegħu mill-katakombi tal-Mentna ikun jista' jaċċessa l-informazzjoni pprovduta fuq sit elettroniku http://heritageimqabba.com li kien maħluq apposta u wkoll parti mill-istess proġett.

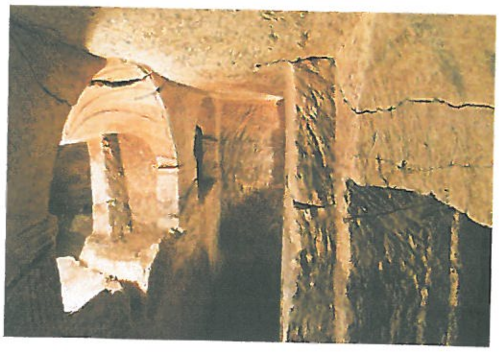

Photo: Dai- Omar Camilleri

L-ewwel żewġ arranġamenti għat-traffiku saru bl-approvazzjoni ta' Transport Malta. Dik temporanja fejn it-traffiku quddiem l-Iskola ma jidħolx aktar fil-ħinijiet tad-dħul u l-ħruġ tal-Iskola mit-tfal fi Triq Valletta. Arranġamenti oħrajn intlaħqu wara li kkonsultajna lill-Kunsilli Lokali tal-viċin ukoll sabiex Triq Ħal Kirkop tkun one way għat-traffiku fid-direzzjoni lejn Triq Ħal Kirkop. Dan sabiex nevitaw xi inċident f'din t-triq tant dejqa u perikoluża mibnija fuq il-ħitan tas-sejjiegħ fejn kulħadd kien qed isib diffikulta' jirriversja biex jgħaddi t-traffiku. Kien hemm qbil ukoll fuq l-immaniġġjar aħjar tat-traffiku fi Triq iż-Żurrieq kantuniera ma' Triq Ħal Kirkop. Infatti saru xi marki tat-traffiku proposti mill-Perit tal-Kunsill biex f'din il-parti tkun indirizzata l-problema ta' sigurta' għas-sewwieqa.

Laqgħa mportanti oħra saret mar-residenti ta' Triq San Mikiel f'żona pedonali. Mhux minħabba xi oġġezzjonijiet minnhom biss dwar l-aċċessibilita' f'din it-triq, iżda wkoll biex tindirizza l-problema tal-ilma tax-xita li jaqa' fl-inħawi tal-Matla. Intant aktar 'il quddiem għoliet il-bankina fi Triq il-Qattara sabiex l-istess ilma ma jkomplix dieħel fid-djar.

Bħal kull sena oħra, konna involuti fl-immaniġġjar temporanju tat-traffiku fil-festi li jiġu ċċelebrati fir-raħal tagħna. Dan kien jinkludi laqgħat mal-Gwardjani sa mit-13 ta' Mejju, 2013 peress li l-kuntrattur tal-infurzar tal-liġi inbidel minn Sterling Security għal Guard and Warden House wara d-dħul tar-Reġjuni fis-seħħ flok il-Kumitati Konġunti.

Charles u Anna Azzopardi flimkien mal-eks Sindku tal-Imqabba, is-Sur Emanuel (Noel) Galea kienu onorati bil-premju 'Ġieħ l-Imqabba 2013' imniedi mill-Kunsill Lokali tal-Imqabba f'serata mużikali nhar is-26 ta' Ottubru, 2013 fil-Kulleġġ San Beneditt, sala tal-Iskola Primarja Mqabba. Charles u Anna Azzopardi kienu rikonoxxuti diġa' mill-istat għall-ħidmiethom siewja fil-qasam tal-fostering u għalhekk kien propizju illi l-Kunsill Lokali tal-Imqabba jagħti dan l-unur lill-din il-koppja għax-xogħol umanitarju fost iċ-ċkejknin. Ir-rikonoxximent lill-eks Sindku Noel Galea ingħata wara li dan serva għal sitt snin bħala Sindku u disa' snin bħala kunsillier fil-Kunsill Lokali tal-Imqabba. Is-serata kienet ippreżentata minn żewġ studenti tal-Iskola Primarja, Antheos Spiteri u Anton Camilleri, li ingħataw spazju importanti biex flimkien mal-preżentatriċi Angie Casha jagħtu informazzjoni utli fuq il-biċċiet tal-mużika li tkun se tindaqq minn Banda King George V fi ħdan is-Soċjeta' Sta Marija taħt id-direzzjon tal-abbli Mro David Agius.

mal-arblu twil jiżloq li ntrama fil-Pjazza tal-Knisja. Dawn iż-żgħażagħ ikkompetew bejniethom biex iġibu l-bandiera li kien hemm propju fuq dan l-arblu. Matul din l-attivita' li saret il-Ħadd fil-għodu, diversi kabbani kienu armati bl-għasel, ikel tradizzjonali malti u saħansitra wirjiet tal-arti bħall-pittura, skultura, ganutell ecc. Fl-isfond kien hemm *mass band* iffurmata minn mużiċisti ġejjin miż-żewġ baned tar-raħal, dik tas-Soċjeta' Santa Marija kif ukoll dik tas-Soċjeta' Mużikali Madonna tal-Ġilju kif ukoll mużika oħra live fuq palk armat apposta fuq tema *country*. Xi żeffiena wkoll dehru jiżfnu żfin tradizzjonali filwaqt li l-karozzin u karozza tal-linja mill-antiki kienu qed joffru rikba b'xejn lil kull min xtaq li jdur dawra mar-raħal. Fi Triq Karmenu Ciantar imbgħad kien hemm wirja ta' karozzi antiki mill-Ford Model Cars. Siti ta' mportanza storika bħall-katakombi tal-Mentna, il-Kappella ta' San Bażilju, il-Kappella ta' San Mikiel, il-Kappella tad-Duluri u l-Kappella ta' Santa Katerina, kienu miftuħin b'xejn għall-pubbliku.

Id-19 ta' Novembru, 2013 tibqa' wkoll imniżżla bħala data storika għall-Imqabba. Dan għaliex flimkien mal-ħames kunsillieri tal-Imqabba, ingħaqdet għall-ewwel darba l-Ambaxxatur taż-żgħażagħ, Ms Maria Zammit fuq il-mejda tad-diskussjoni tal-Kunsill. Din l-inizjattiva hija marbuta mal-Vot 16 li tagħti l-opportunita' liż-żgħażagħ sabiex isemmgħu leħinhom waqt il-laqgħat tal-Kunsill minkejja li m'għandiex vot.

Diversi gruppi ta' persuni li qatt qabel ma kellhom l-opportunita' jidħlu fis-sit tal-Isptar il-Qadim ingħataw iċ-ċans meta nhar il-15 ta' Ottubru, grupp ta' anzjani Rabtin daru mas-siti storiċi tar-raħal tagħna u wkoll daqu ftira mħawwra bit-tonn taż-żejt waqt il-ħin tal-mistrieħ tagħhom bejn tazza te u oħra. Dan is-sit ukoll kien il-fond li fih inżammet wirja ta' pittura *Versatility*, mill-artista mqabbija nhar l-24 ta' Novembru, 2013. Din kienet inawgurata mis-Sindku is-Sur Nicholas Briffa, fil-preżenza tal-Ministru tat-Turiżmu l-Onor Karmenu Vella fejn faħħar l-esebiti tal-artista Olandiża, Ms Annemarie Hoogvliet-Weijers li bi pjaċir ngħidu li hija residenti Mqabbija.

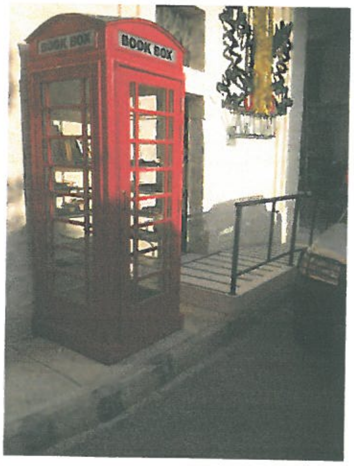

Proġett ieħor importanti biex il-Kunsill Lokali tal-Imqabba iħabbeb il-ktieb mat-tfal, kien dak ta' hekk imsejħa *book box*. Din hija kaxxa tat-telefon pubblika li qed tinamm qrib il-Muniċipju sabiex minnha t-tfal jidħlu u jisselfu l-kotba li jixtiequ huma 24x7 – faċilita' li lanqas mill-librerija lokali m'hi possibbli li tingħata mingħajr ħlas. Dan il-proġett ma sewa' xejn lill-Kunsill Lokali tal-Imqabba ħlief l-inkarigu li joħroġ offerta pubblika, għaliex kien kollu kemm hu ffinanzjat mill-Gvern Ċentrali permezz ta' skema lokali li kienet ħarġet fis-sena ta' qabel.

Proġett simili kien dak ta' tpoġġija ta' cctv cameras f'zoni pubbliċi. Dawn tpoġġew fi Ġnien Tfal ir-Raħal kif ukoll f'Misraħ il-Fidwa. Fiż-żewġ siti hemm il-bandli tat-tfal u f'dak tal-ewwel, dawn il-cameras qed iħarsu wkoll gabbana,

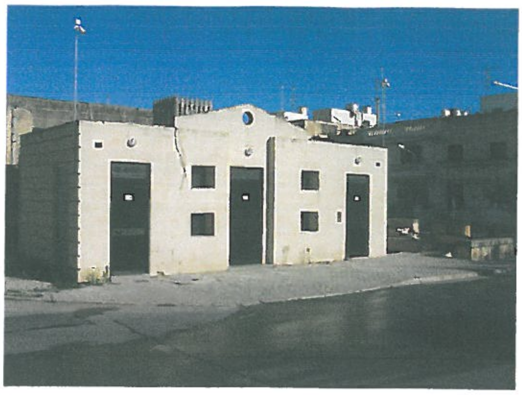

teatru griek, latrina pubblika u monument storiku li kien twaqqaf fil-*Housing Estate* meta kien inawgurat l-istess ġnien pubbliku għar-rekrejazzjoni tal-pubbliku.

Xewqa oħra tal-awtoritajiet ċentrali kient tikkonsisti f'aktar trasparenza fl-operat tal-Kunsill Lokali. Mhux biss waqt il-laqgħat tal-Kunsill fejn il-pubbliku jkun mistieden jattendi mingħajr ma jipparteċipa fil-laqgħat, iżda wkoll fil-ftuħ ta' offerti pubbliċi fejn il-kuntratturi jkunu b'sebgħa għajnejn għal dak kollu li jkun ħiereġ mill-kaxxa tal-offerti. Din it-trasparenza tirrifletti wkoll fis-serjeta' tal-Kunsill u wara li solvejna problemi tekniċi marbutin mal-ispeed tal-internet, li fil-verita' swielna linja telefonika addizzjonali, minn dan is-servizz se jgawdi l-pubbliku li jkun jista' jsegwi mill-kumdita' ta' daru dak kollu li jseħħ madwar il-mejda tad-deċiżjonijiet.

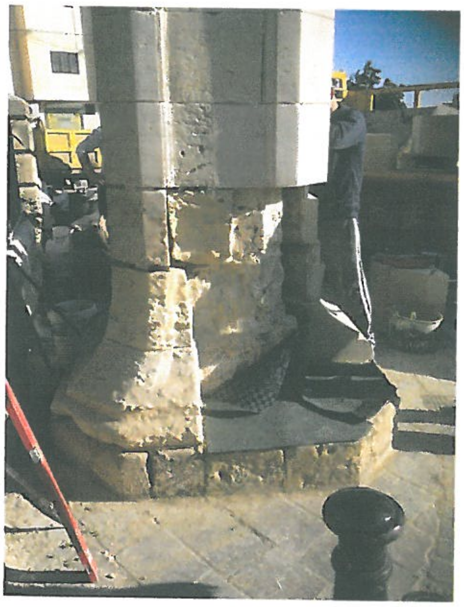

Skema oħra lokali li minnha wkoll ibbenefika l-Kunsill Lokali tal-Imqabba, minkejja li mhux daqs kemm kien maħsub primarjament, kienet dik ta' restawr ta' żewġ statwi bil-pedestalli b'kollox. Dawn huma l-istatwi tal-Immakulata Kunċizzjoni kif ukoll dik ta' Giulio Moschetti magħmula kollha kemm hi minn taħlita sigrieta tal-artist, ta' pasta qisha tafal. Fuq din l-istatwa ta' San Franġisk, kienu diġa saru interventi oħra fl-antik saħansitra mill-ewwel leġislatura tal-Kunsill Lokali tal-Imqabba. Din id-darba kien imiss restawr qawwi fil-pedestall li minħabba fih kienet se tikkrolla l-istess statwa. Ir-riżultat issa jurina l-ġid kbir li wettaq il-Kunsill fil-qasam kulturali biex nipproteġu il-Pjazza tal-Mentna fejn faċċata ftit tax-xhur ilu sibna wkoll qabar ma' dawk li diġa' kienu skavati – il-katakombi tal-Mentna.

Irridu nagħlqu dan ir-rapport billi niddikjaraw li minkejja dawn ix-xogħlijiet kapitali li saru kif muri wkoll bir-ritratti f'dan ir-rapport, saru wkoll xogħlijiet ta' tindif mhux biss ta' toroq iżda wkoll ta' mkejjen oħra pubbliċi bħal gandotti tal-ilma tax-xita, ġibjun il-miftuħ u bla dubju toroq rurali. Il-ġibjun il-miftuħ irridu ngħidu li issa sar żgħir wisq għaliex f'din l-inħawi li kien mibni sar ħafna żvilupp u mal-ewwel ftit xita ifur u l-ilma jmur fid-djar. Għaldaqstant qed ikun ippjanat li fis-snin li ġejjin jinbena ġibjun addizzjonali ftit aktar 'l isfel minn dak preżenti. Dan sabiex jinħażen l-ilma tax-xita u 'il

Organizzazzjoni

L-istruttura organizzattiva.

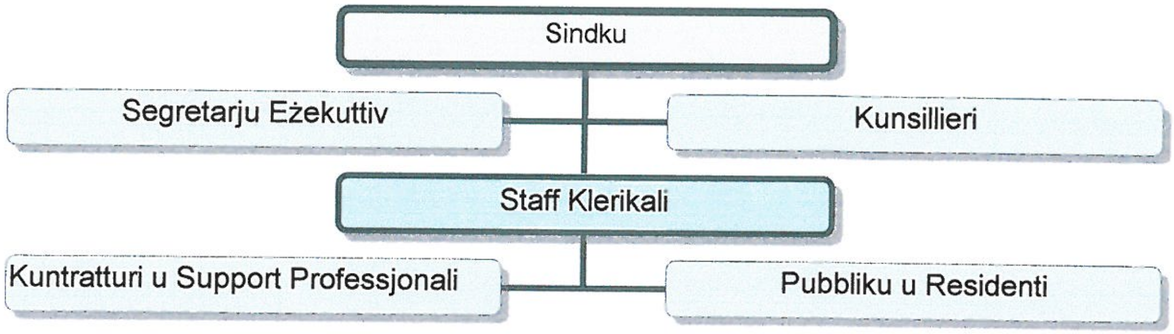

L-Iskeda tal-Varjazzjonijiet konsolidati fid-Dħul u fl-Infiq

Nru. tal-Kont	DESKRIZZJONI	a 2013 ATTWALI €	b 2013 ESTMI €	c 2012 ATTWALI €	a-b/b-a VARJANZA ATTWALI/ ESTMI €	a-c/c-a VARJANZA ATTWALI €
2	**Id-Dħul**					
0000	Mill-Gvern	252,950.08	249,725.00	310,871.00	3,225.08	(57,920.92)
0020	Il-'Bye-laws'	9,354.52	15,300.00	8,352.00	(5,945.48)	1,002.52
0090	L-Investiment	344.84	250.00	562.00	94.84	(217.16)
0100	Ġenerali	321.50	100.00	3,015.00	221.50	(2,693.50)
	TOTAL	**262,970.94**	**265,375.00**	**322,800.00**	**(2,404.06)**	**(59,829.06)**
1	**L-Infiq**					
1000	Is-Salarji	77,157.66	72,300.78	72,840.00	(4,856.88)	(4,317.66)
2000	Manutenzjoni u Xogħlijiet oħra	175,829.56	166,074.22	163,336.00	(9,755.34)	(12,493.56)
7000	L-Infiq Kapitali	35,500.00	27,000.00	796,441.00	(8,500.00)	760,941.00
	TOTAL	**288,487.22**	**265,375.00**	**1,032,617.00**	**(23,112.22)**	**744,129.78**
	Bilanċ	**(25,516.28)**	**0.00**	**(709,817.00)**	**(25,516.28)**	**(803,958.84)**

Noti:
Il-figuri fil-parenteżi juru bilanċ negattiv

4.2 L-Iskeda tal-Varjazzjonijiet fid-Dħul fid-dettall

Nru. tal-Kont	DESKRIZZJONI	a 2013 ATTWALI €	b 2013 ESTMI €	c 2012 ATTWALI €	a-b VARJANZA ATTWALI - ESTMI €	a-c VARJANZA ATTWALI €
2	Id-Dħul					
0000	**Mill-Gvern**					
0001	Annwali	241,998.00	246,225.00	248,246.00	(4,227.00)	(6,248.00)
0002	Supplimentari	10,952.08		8,668.00	10,952.08	2,284.08
0003	Bżonnijiet Speċjali		3,500.00		(3,500.00)	
0004	Delegazzjonijiet Publiċi/Governattivi					
0015	Ħwejjeġ Oħra			53,957.00		(53,957.00)
		252,950.08	**249,725.00**	**310,871.00**	**3,225.08**	**(57,920.92)**
0020	**Il-'Bye-Laws'**					
0021	Servizzi Komunitarji	300.00			300.00	300.00
0023	Attivitajiet Kulturali (kontribuzzjonijiet/donazzjonijiet)					
0034	Gandotti (re-charge income account)					
0036	Ksur tal-'bye-laws'		4,500.00	3,525.00	(4,500.00)	(3,525.00)
0037	Każijiet Sentenzjati			1,961.00		
0056	Għotjiet Sponsorjali					
0066	Ġenerali	9,054.52	10,800.00	2,866.00	(1,745.48)	6,188.52
		9,354.52	**15,300.00**	**8,352.00**	**(5,945.48)**	**2,963.52**
0090	**Investiment**					
0091	Imgħax tal-Bank	344.84	250.00	562.00	94.84	(217.16)
0096	Sigurtajiet tal-Gvern					
		344.84	**250.00**	**562.00**	**94.84**	**(217.16)**
0100	**Ġenerali**					
0110	Donazzjonijiet	321.5	100.00		221.50	321.50
0120	Kontribuzzjonijiet			3015		(3,015.00)
		321.5	**100.00**	3015	221.5	-2693.5
	TOTAL	**262,970.94**	**265,375.00**	**322,800.00**	**(2,404.06)**	**(57,868.06)**

Noti:

Il-figuri fil-parenteżi juru bilanċ negattiv

4.3 L-Iskeda tal-Varjazzjonijiet fl-Infiq fid-dettall

		a	b	c	b-a	c-a
Nru. tal-Kont	DESKRIZZJONI	2013 ATTWALI €	2013 ESTMI €	2012 ATTWALI €	VARJANZA ATTWALI-ESTMI €	VARJANZA ATTWALI €
1	**L-Infiq**					
1000	**Is-Salarji**					
1100	L-Onorarju tas-Sindku	6,696.00	5,400.00	6,508.00	(1,296.00)	(188.00)
1101	Allowance tad-Deputat/Sindku u l-Kunsillieri	6,130.00	6,500.00	6,400.00		
1200	Pagi ta' l-impjegati	51,191.82	44,000.00	55,400.00	(7,191.82)	4,208.18
1300	Bonus	5,506.06	7,000.00		1,493.94	(5,506.06)
1400	Dħul Supplimentari					
1500	Kontribuzzjonijet tas-Sigurtà Soċjali	4,928.20	4,500.00	4,532.00	(428.20)	(396.20)
1600	Konċessjonijiet ('Allowances')					
1700	Sahra	2,705.58	4,900.78		2,195.20	(2,705.58)
1800	FSS Arrears					
		77,157.66	**72,300.78**	**72,840.00**	**(5,226.88)**	**(4,587.66)**
2000	**Manutenzjoni u Xogħolijiet oħra**					
2100	Konsum tal-bżonn (dawl/ilma/tel. etc.)	9,090.19	5,000.00	5,153.00	(4,090.19)	(3,937.19)
2200	Xiri ta' Materjal u Fornimenti	1,598.04	826.25	2,376.00	(771.79)	777.96
2300	Tiswijiet u Manutenzjoni	26,191.47	52,749.00	16,336.00	26,557.53	(9,855.47)
2400	Kera	1,606.65	2,100.00	2,096.00	493.35	489.35
2500	Sħubija f'Għaqdiet Nazzjonali/Internazzjonali	5,524.00	250.00	233.00	(5,274.00)	(5,291.00)
2600	Spejjeż ta' l-Uffiċċju	4,735.75	4,000.00	5,641.00	(735.75)	905.25
2700	Trasport	2,566.59	500.00	1,738.00	(2,066.59)	(828.59)
2800	Safar u vvjaġġar			0.00		
2900	Tagħrif lill-Publiku	2,797.67	2,000.00	4,466.00	(797.67)	1,668.33
3000	Spejjeż ta' Kuntratti	93,180.16	92,261.23	90,889.00	(918.93)	(2,291.16)
3100	Servizzi Professjonali	10,250.80	2,000.00	13,290.00	(8,250.80)	3,039.20
3200	Taħriġ	591.37	287.74	0.00	(303.63)	(591.37)
3300	Ospitalità u Servizzi lill-Komunità	14,606.15	3,000.00	14,872.00	(11,606.15)	265.85
3400	Spejjeż oħra li jinqalgħu			1,938.00		1,938.00
3600	Infurzar tal-Liġijiet	3,090.72	1,100.00	4,308.00	(1,990.72)	
		175,829.56	**166,074.22**	**163,336.00**	**(9,755.34)**	**(13,710.84)**
7000	**L-Infiq Kapitali**					
7001	Xiri ta' propjeta					
7100	Bini	0.00				
7200	Titjib	4,763.00		613.00	(4,763.00)	(4,150.00)
7300	Makkinarju u Apparat	7,423.00		7,855.00	(7,423.00)	432.00
7500	Proġetti Speċjali	23314.00	27,000.00	787973.00	3,686.00	764,659.00
		35,500.00	**27,000.00**	**796,441.00**	**(8,500.00)**	**760,941.00**
	TOTAL	**288,487.22**	**265,375.00**	**1,032,617.00**	**(23,482.22)**	**742,642.50**

Noti:

Il-figuri fil-parenteżi juru bilanċ negattiv

5.1 Kontijiet

Bilanċi mqabbla mal-kotba:

Nominal Code 5002	BOV Current Zurrieq (inactive)	€0.30
Nominal Code 5003	BOV Savings LES Operating Account	€59,759.52
Nominal Code 5004	BOV Savings Zurrieq (inactive)	€792.35
Nominal Code 5005	BOV LES Bank Payment Savings	€7,739.96
Nominal Code 5007	BOV Savings Mqabba	€23,270.07
Nominal Code 5008	BOV Current Mqabba Branch	€11,064.24
Nominal Code 5015	BOV Measure 313 (Savings ac)	€8,933.77
Nominal Code 5016	BOV Current Account	€-19402.10

5.2 Cash in Hand

Nominal Code 5010	Petty Cash float	€100
Nominal Code 5013	Employees' Cash float	€150

Anthony Bonello
Segretarju Eżekuttiv